

ภาคผนวกที่ 2

สำเนาเอกสารที่เกี่ยวข้องกับผลการปฏิบัติตาม
มาตรการป้องกัน แก้ไข และลดผลกระทบสิ่งแวดล้อม



เอกสารแนบที่ 2.1



แผนการฟื้นฟูสภาพพื้นที่ภายหลังการทำเหมือง

แผนพื้นที่ บ่อดินดำ

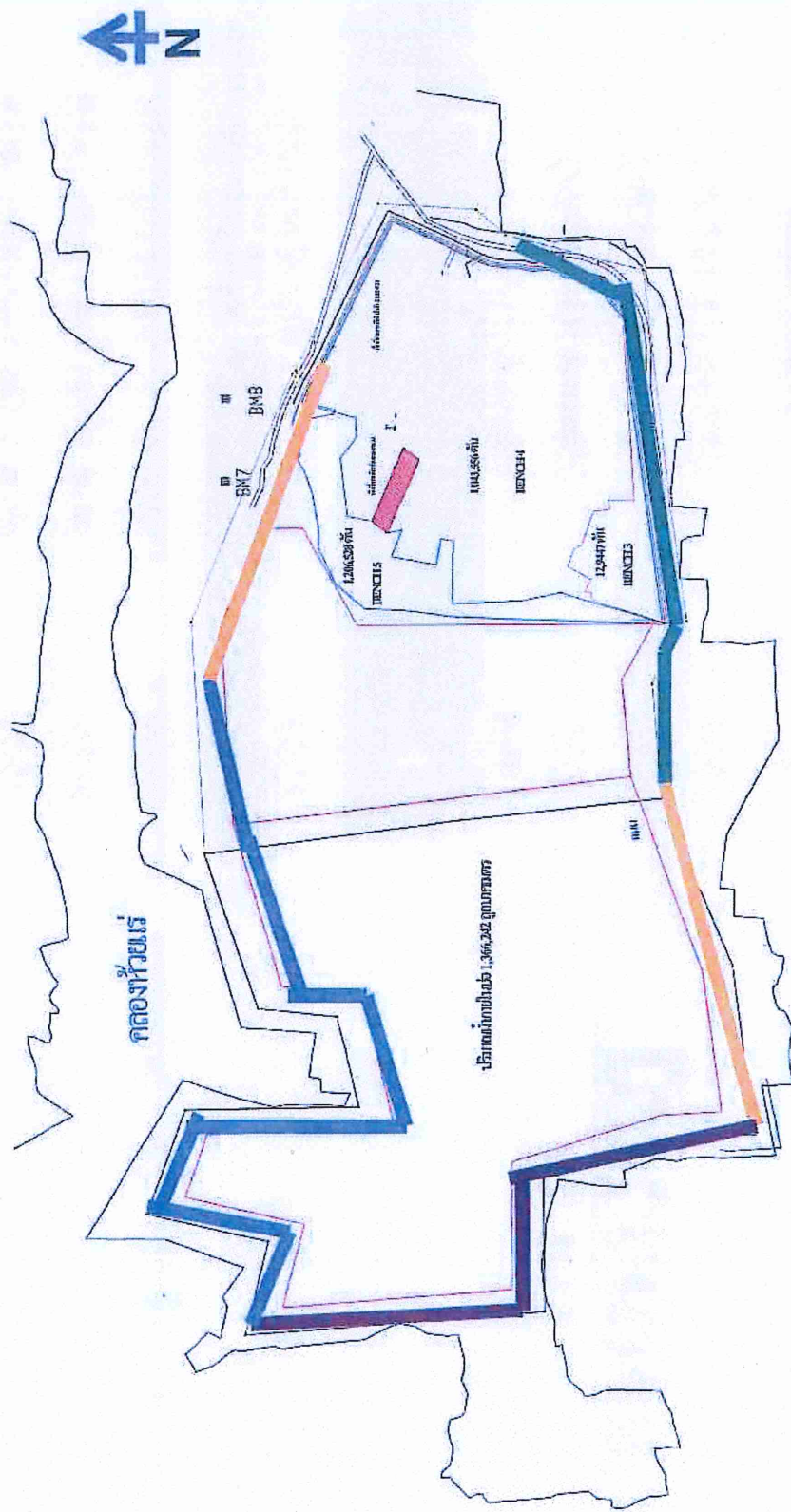

พื้นที่ 1 <2555>

พื้นที่ 3 <2556>

พื้นที่ 2 <2558>

พื้นที่ ป่าเดิม (ไม่ฟื้นฟู)

2551	2552	2553	2554	2555	2556	2557	2558	2559	2560	2561	2562	2563	2564
------	------	------	------	------	------	------	------	------	------	------	------	------	------

แผนรายปี (14 ปี)

ปี	รายละเอียด
2551	ปลูกแล้ว(บางส่วน)
2552	ปลูกแล้ว(บางส่วน)
2553	ปลูกแล้ว(บางส่วน)
2554	ปลูกแล้ว(บางส่วน)
2555 ^{<1>}	กำหนดพื้นที่ปลูกและแผน (พื้นฟูตามแผน)
2556 ^{<2>}	ดำเนินการฟื้นฟูตามแผนที่ 2
2557	ดูแล บำรุง ปลูกซ่อม/เสริม
2558 ^{<3>}	ดำเนินการฟื้นฟูตามแผนที่ 3
2559	ดูแล บำรุง ปลูกซ่อม/เสริม
2560	ดูแล บำรุง ปลูกซ่อม/เสริม
2561	ดูแล บำรุง ปลูกซ่อม/เสริม
2562	ดูแล บำรุง ปลูกซ่อม/เสริม
2563	จัดรูปแบบเป็นบ่อน้ำ (ขนาดใหญ่)
2564	ครบกำหนด เตรียมเรื่องคือพื้นที่

แผนรายเดือน

เดือน

ใช้กับปี:

-2555<1>

-2556<2>

-2558<3>

<แผน.ที่1,2 และ 3>

รายละเอียด

ม.ค.	รวบรวม/สร้างแผนปฏิบัติงานประจำปีนั้น(ตามแผน)
ก.พ.	สำรวจพื้นที่/พื้นที่ไม้ตามแผน/เตรียมเครื่องมือ
มี.ค.	สำรวจพื้นที่/พื้นที่ไม้ตามแผน/เตรียมเครื่องมือ
เม.ย.	ปรับพื้นที่เหมาะสมแก่ พื้นฟู ปลูกแฝก
พ.ค.	ปลูกต้นไม้ตามที่ต้องการไว้
มิ.ย.	ปลูกต้นไม้ตามที่ต้องการไว้
ก.ค.	สำรวจพื้นที่/สภาพต้นไม้เตรียมรับ ฤดูฝน
ส.ค.	สำรวจพื้นที่/สภาพต้นไม้เตรียมรับ ฤดูฝน
ก.ย.	สำรวจพื้นที่/สภาพต้นไม้เตรียมรับ ฤดูฝน
ต.ค.	สำรวจพื้นที่/สภาพต้นไม้เตรียมรับ ฤดูฝน
พ.ย.	ปลูกซ่อม
ธ.ค.	ปลูกซ่อม

2563 จัดรูปแบบเป็นปอน้ำ (ขนาดใหญ่)

2564 ครบกำหนด เตรียมเรื่องคือพื้นที่

2551	2552	2553	2554	2555	2556	2557	2558	2559	2560	2561	2562	2563	2564
------	------	------	------	------	------	------	------	------	------	------	------	------	------

แผนรายเดือน

ใช้กับปี:

2557-2559-2560
2561-2562

เดือน

รายละเอียด

ม.ค.	บำรุง/ปลูกซ่อม/ปรับพื้นที่
ก.พ.	บำรุง/ปลูกซ่อม/ปรับพื้นที่
มี.ค.	บำรุง/ปลูกซ่อม/ปรับพื้นที่
เม.ย.	บำรุง/ปลูกซ่อม/ปรับพื้นที่
พ.ค.	ปลูกซ่อม/ปรับปรุงพื้นที่
มิ.ย.	ปลูกซ่อม/ปรับปรุงพื้นที่
ก.ค.	ปลูกซ่อม/ปรับปรุงพื้นที่
ส.ค.	ปลูกซ่อม/ปรับปรุงพื้นที่
ก.ย.	บำรุง/ปลูกซ่อม/ปรับพื้นที่
ต.ค.	บำรุง/ปลูกซ่อม/ปรับพื้นที่
พ.ย.	บำรุง/ปลูกซ่อม/ปรับพื้นที่
ธ.ค.	บำรุง/ปลูกซ่อม/ปรับพื้นที่

แผนดำเนินการ ประจำปี (ตามแผนแม่บท)

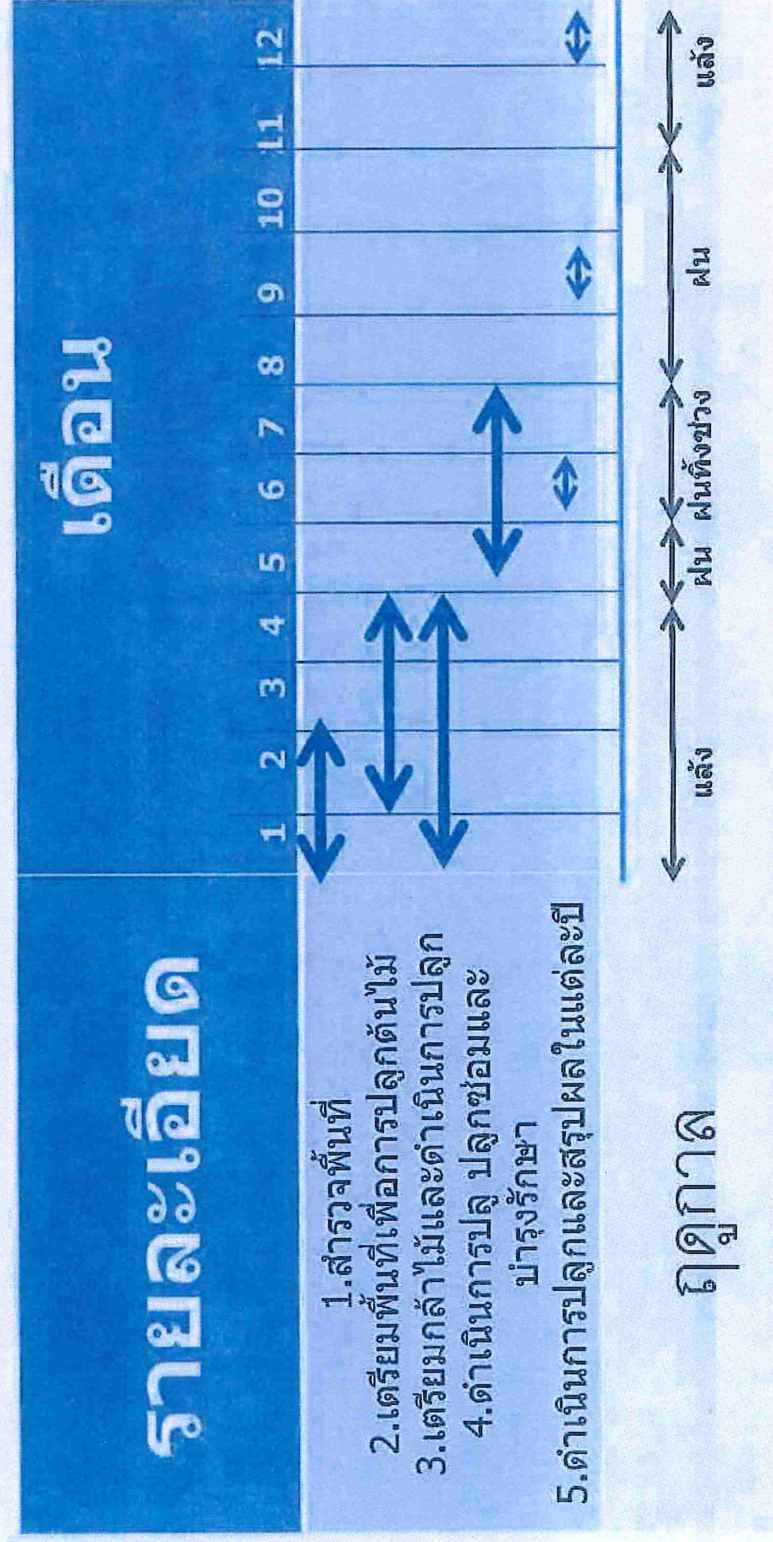

เพิ่มเติมแผนดำเนินการ(ปฏิบัติ)

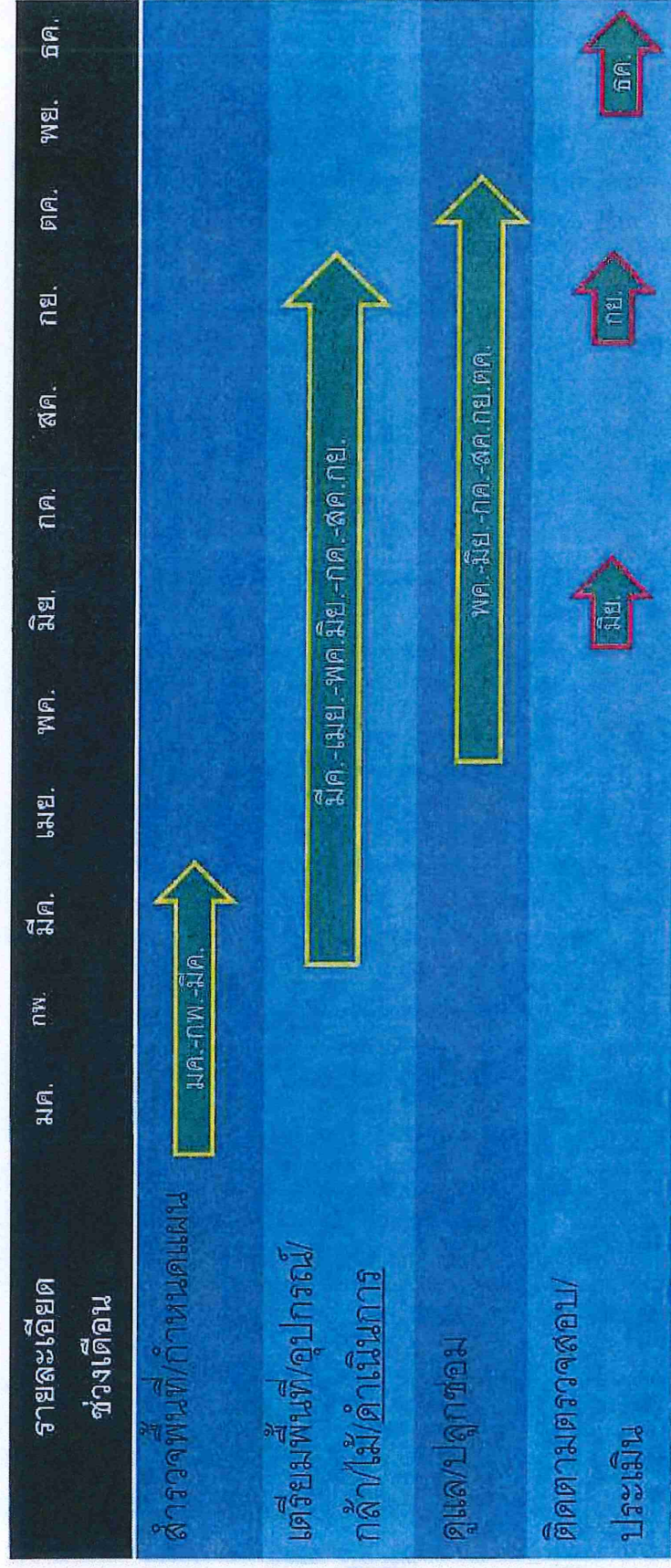

Model

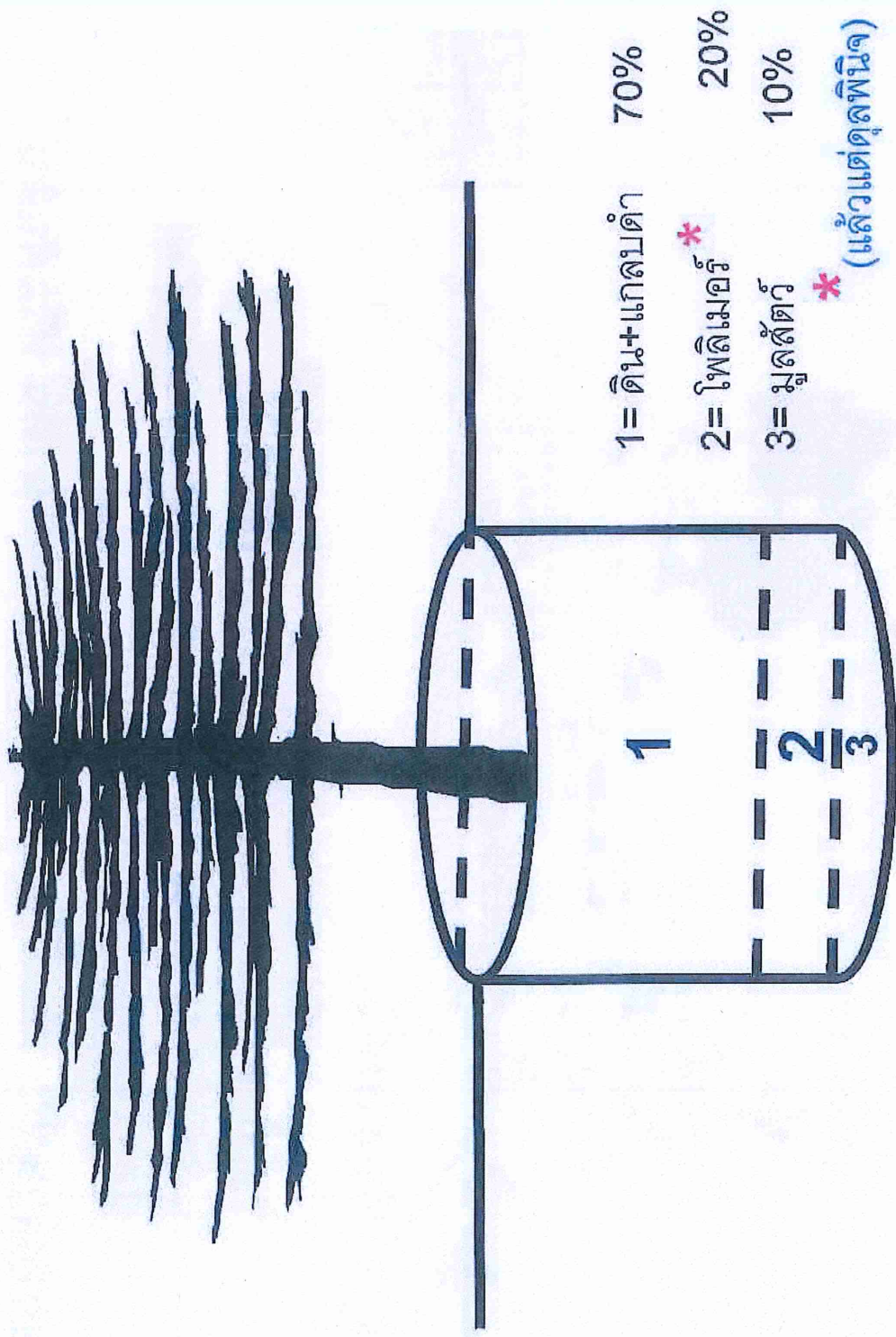

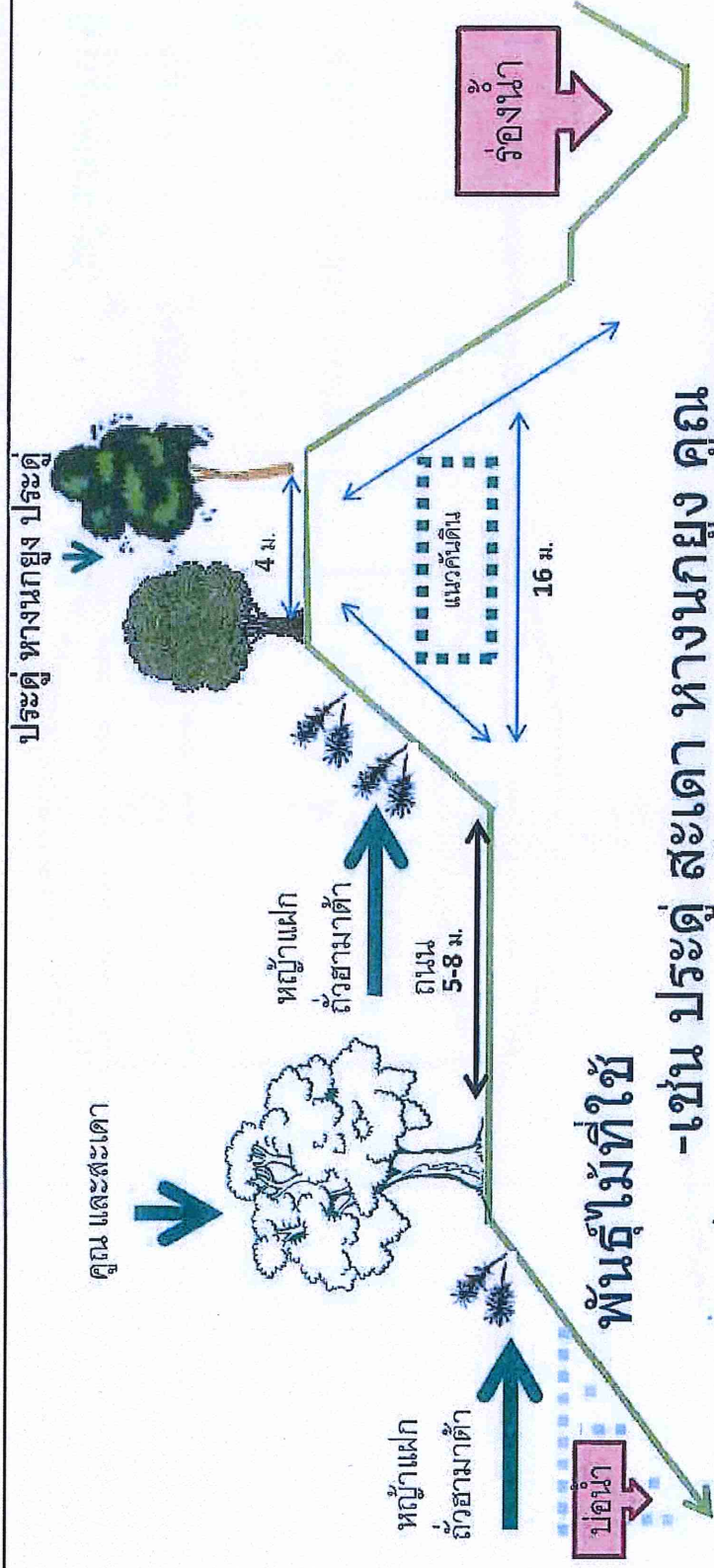

พันธุ์ไม้ที่ใช้

-เช่น ประดู่ สะเดา ทางนกกุง คุณ
ในเบื้องต้นทาง ทีมฟื้นฟูควรปฏิบัติเช่นนี้
และเราควร รองด้วยโพลีเมอร์ (สารอุ้มน้ำ) เพื่อช่วย
ป้องกันพื้นที่ช่วงนานเกิน

ปลูกหญ้าแฝก เพื่อป้องกันการพังทลายหน้าดิน หรือคันดิน
ยังจะช่วยคืนความสมบูรณ์ แก่ดิน และสามารถช่วยบำบัดน้ำ-
เสีย ในระยะยาว

ขอขอบคุณครับ

ลักษณะ "สลัมพลา"

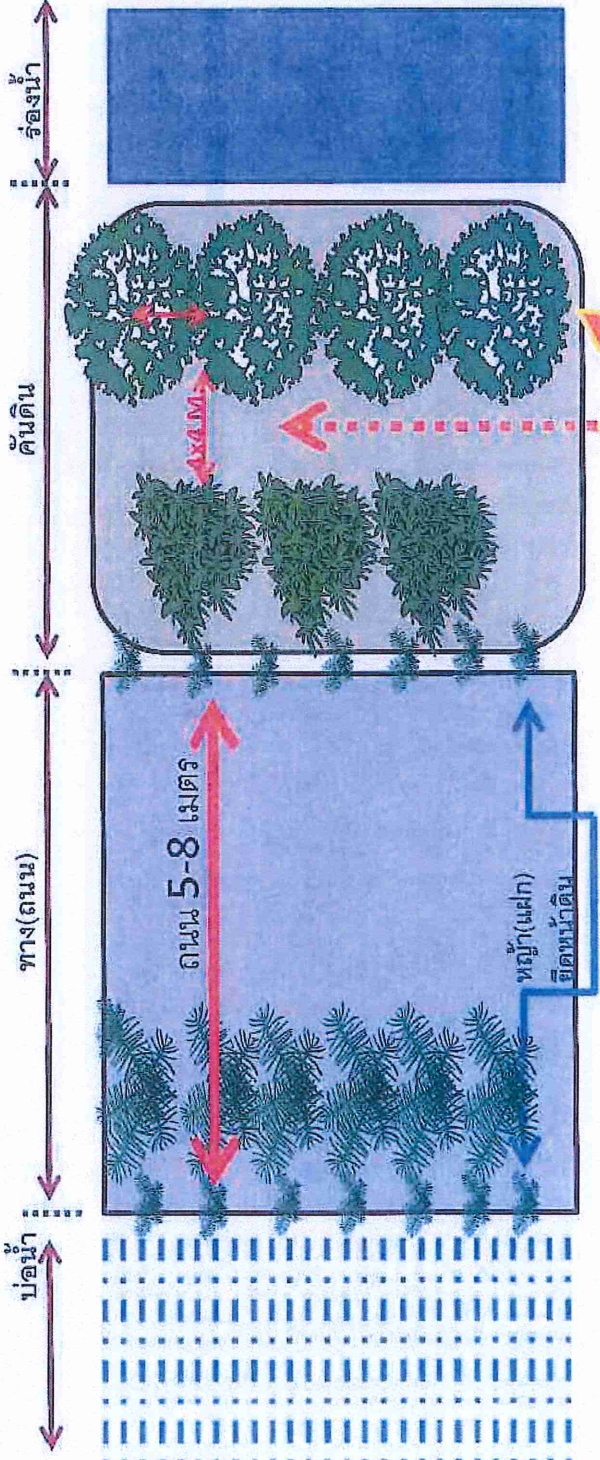

৩৩৩

ฟื้นฟูเมือง
ขอขอบคุณครับ

เอกสารแนบที่ 2.2



รายงานผลการดำเนินงานด้านการฟื้นฟูพื้นที่ที่ผ่านการทำเหมือง ประจำปี 2566

10 มกราคม 2567

กรมอุตสาหกรรมพื้นฐานและการเหมืองแร่
ถนนพระราม 6
กรุงเทพมหานคร

เรียน อธิบดีกรมอุตสาหกรรมพื้นฐานและการเหมืองแร่

เรื่อง นำส่งรายงานแผนและผลการดำเนินงานด้านการฟื้นฟูพื้นที่ที่ผ่านการทำเหมือง โครงการเหมืองแร่ดิน
อุตสาหกรรมชนิดดินซีเมนต์ สำหรับประทานบัตรที่ 33310/15871 ของบริษัทปูนซีเมนต์ไทย (ท่าหลวง) จำกัด
ประจำปี 2566

ตามที่บริษัทฯ ได้รับอนุญาตประทานบัตร โครงการเหมืองแร่ดินอุตสาหกรรมชนิดดินซีเมนต์ สำหรับ
ประทานบัตรที่ 33310/15871 ตั้งอยู่ที่ ตำบลบ้านยาง อำเภอเสนาห์ จังหวัดสระบุรี และตามเงื่อนไขการขอ
อนุญาตกำหนดให้บริษัทฯ ต้องจัดทำรายงานแผนและผลการดำเนินงานด้านการฟื้นฟูพื้นที่ที่ผ่านการทำเหมือง
นั้น

บริษัทฯ ขอส่งรายงานแผนและผลการดำเนินงานด้านการฟื้นฟูพื้นที่ที่ผ่านการทำเหมือง โครงการ
เหมืองแร่ ดังกล่าว จำนวน 1 เล่มมาพร้อมหนังสือฉบับนี้

จึงเรียนมาเพื่อโปรดพิจารณา

ขอแสดงความนับถือ

บริษัทปูนซีเมนต์ไทย (ท่าหลวง) จำกัด

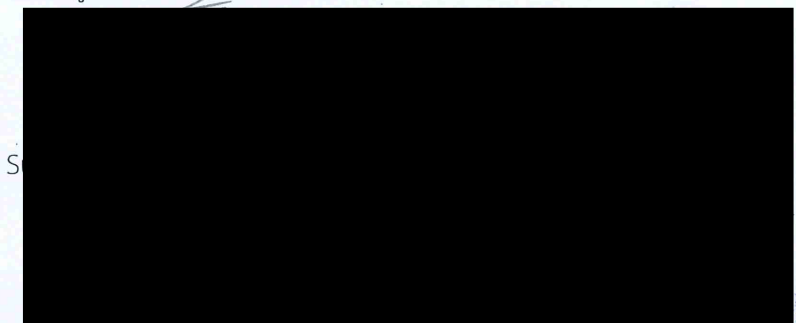

S

ที่ LTO-SKW 012/2567

10 มกราคม 2567

สำนักงานอุตสาหกรรมพื้นฐานและการเหมืองแร่ เขต 6 นครราชสีมา
อำเภอเมือง จังหวัดนครราชสีมา

เรียน ผู้อำนวยการ สำนักงานอุตสาหกรรมพื้นฐานและการเหมืองแร่ เขต 6 นครราชสีมา

เรื่อง นำส่งรายงานแผนและผลการดำเนินงานด้านการฟื้นฟูพื้นที่ที่ผ่านการทำเหมือง โครงการเหมืองแร่ดิน
อุตสาหกรรมชนิดดินซีเมนต์ สำหรับประทานบัตรที่ 33310/15871 ของบริษัทปูนซีเมนต์ไทย (ท่าหลวง)
จำกัด ประจำปี 2566

ตามที่บริษัทฯ ได้รับอนุญาตประทานบัตร โครงการเหมืองแร่ดินอุตสาหกรรมชนิดดินซีเมนต์ สำหรับ
ประทานบัตรที่ 33310/15871 ตั้งอยู่ที่ ตำบลบ้านยาง อำเภอเสนาห์ จังหวัดสระบุรี และตามเงื่อนไขการขอ
อนุญาตกำหนดให้บริษัทฯ ต้องจัดทำรายงานแผนและผลการดำเนินงานด้านการฟื้นฟูพื้นที่ที่ผ่านการทำเหมือง
นั้น

บริษัทฯ ขอส่งรายงานแผนและผลการดำเนินงานด้านการฟื้นฟูพื้นที่ที่ผ่านการทำเหมือง โครงการ
เหมืองแร่ ดังกล่าว จำนวน 3 เล่มมาพร้อมหนังสือฉบับนี้

จึงเรียนมาเพื่อโปรดพิจารณา

ขอแสดงความนับถือ

บริษัทปูนซีเมนต์ไทย (ท่าหลวง) จำกัด

Sus

๑๗ ม.ค. ๒๕๖๗

ตั้งอยู่ที่ ตำบลบ้านยาง อำเภอเสนาห์ จังหวัดสระบุรี
ประจำปี 2566

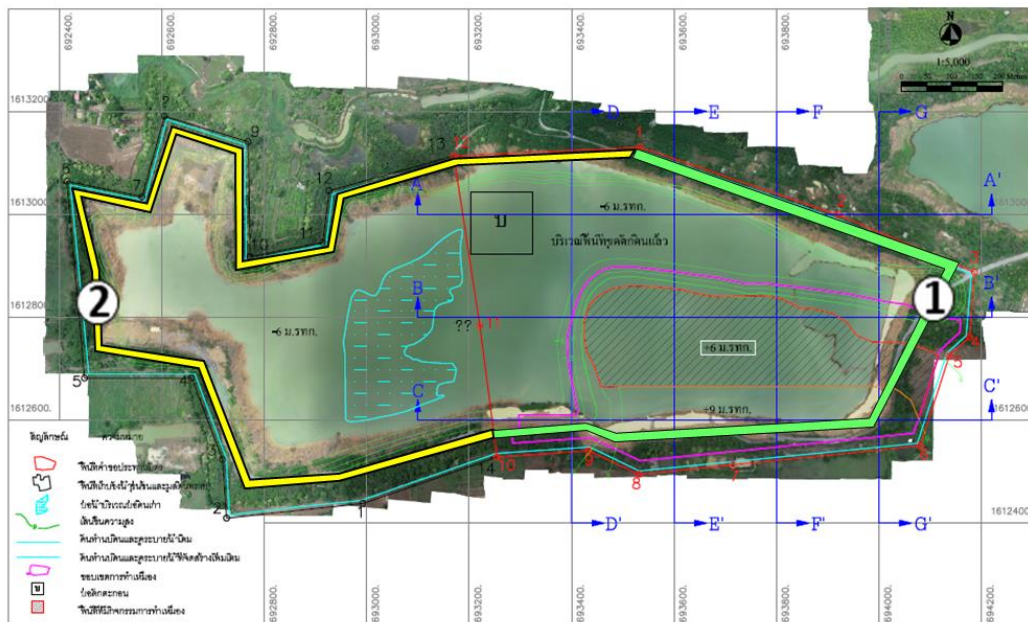

รายงานแผนและผลการดำเนินงานด้านการฟื้นฟูพื้นที่ที่ทำเหมือง

โครงการทำเหมืองแร่ดินอุตสาหกรรมชนิดดินซีเมนต์

ของ บริษัทปูนซีเมนต์ไทย (ท่าหลวง) จำกัด

ตำบลเขาวง อำเภอพระพุทธรบาท จังหวัดสระบุรี

ประทานบัตรเลขที่ 33310/15871

วัตถุประสงค์ของการฟื้นฟู

- 1.เพื่อกำหนดรูปแบบการใช้ประโยชน์ที่ดิน ให้มีความเหมาะสมต่อสภาพพื้นที่ในแต่ละบริเวณและสามารถ
อำนวยความสะดวกต่อชุมชนทั้งทางตรงและทางอ้อม
- 2.เพื่อป้องกันและแก้ไขผลกระทบต่อสิ่งแวดล้อมทางด้านลบจากการดำเนินการทำเหมือง
- 3.เพื่อปรับปรุงลักษณะทางภูมิทัศน์ของพื้นที่ทำเหมือง ให้มีความกลมกลืนกับสภาพแวดล้อมโดยรอบ

ขั้นตอนและวิธีการปรับปรุงฟื้นฟูสภาพพื้นที่

1. การปรับปรุงสภาพพื้นที่ ทำการปรับสภาพพื้นที่บริเวณคันทำนบดินให้มีความเหมาะสมต่อการปลูกพืชคลุมดิน
และต้นไม้โตเร็ว โดยนำเปลือกดินในพื้นที่โครงการมาทำคันทำนบดิน ขนาดสูง 2 เมตร กว้าง 2 เมตร และปรับสภาพพื้นที่
คันดิน เช่น การกำจัดวัชพืช ให้พร้อมสำหรับการปลูกพืชคลุมดินและไม่ย่นคันต่อไป
2. การปลูกพืชคลุมดิน พร้อมๆ กับการปลูกไม้ยืนต้นโตเร็ว เช่น สะเดา จามจุรี หางนกยูง เสลาดำ เพื่อป้องกันการ
ชะล้างพังทลายของแนวคันทำนบ
3. การปลูกต้นไม้ยืนต้นโตเร็ว จะเลือกเป็นพันธุ์ไม้ท้องถิ่นที่พบโดยทั่วไปทนทานต่อสภาพแห้งแล้งได้เป็นอย่างดี
- 4.การดูแลรักษา เนื่องจาก พื้นดินมีความสมบูรณ์ต่ำมาก หลังจากการปลูกต้นไม้แล้ว จึงต้องมีการดูแลรักษา เช่น
กำจัดวัชพืช การใส่ปุ๋ยบริเวณรอบทรงพุ่มของกล้าไม้ในช่วงฤดูฝน เพื่อให้ต้นไม้สามารถเจริญเติบโตได้เองตามธรรมชาติ

แผนการดำเนินงานฟื้นฟูสภาพเหมืองประจำปี

รายละเอียด	เดือน											
	ม.ค.	ก.พ.	มี.ค.	เม.ย.	พ.ค.	มิ.ย.	ก.ค.	ส.ค.	ก.ย.	ต.ค.	พ.ย.	ธ.ค.
1.สำรวจพื้นที่			↔									
2.เตรียมพื้นที่ปลูกต้นไม้				←	→							
3.การปลูก ปลูกซ่อมและดูแลรักษา								←	→			
4.ตรวจสอบและสรุปผล											←	→
ฤดูกาล	แล้ง				ฝน	ฝนทิ้งช่วง		ฝน			แล้ง	

แผนที่แสดงพื้นที่ฟื้นฟูเหมือง พื้นที่หมายเลข 1 ปี 2566

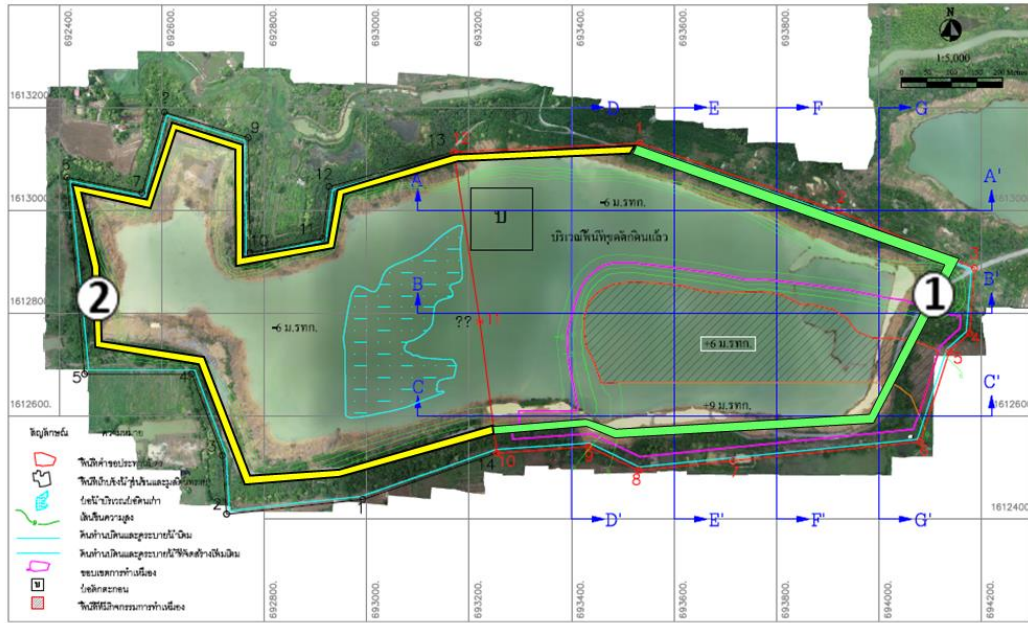

เหมือง	ปี	รายละเอียด	ไร่
เหมืองดินคำ 33310/15871	2553-2554	งานปลูกงานบำรุงรักษาและกำจัดวัชพืช	8-0-00
	2555-2560	งานปลูกงานบำรุงรักษาและกำจัดวัชพืช	21-0-00
	2561-2564	ปลูกพืชคลุมดิน	34-0-00
	2565	ปลูกไม้ยืนต้นปรับปรุงภูมิทัศน์	4-3-00
	2566	งานบำรุงรักษาและกำจัดวัชพืช	38-3-00

งานบำรุงรักษา เนื้อที่ 4-3-00 ไร่ (พื้นที่ขอบบ่อ)



กองทุนฟื้นฟูเมืองแร่ดินอุตสาหกรรมชนิดดินซีเมนต์ ประทานบัตรเลขที่ 33310/15871

ปี พ.ศ.	เงินเข้ากองทุนฯ		เงินใช้จากกองทุนฯ		เงินคงเหลือ
	รายปี	สะสม	รายปี	สะสม	
2554	114,390	114,390	-	-	114,390
2555	96,348	210,738	-	-	210,738
2556	445,717	656,455	64,812	64,812	591,643
2557	53,385	709,840	135,510	200,322	509,518
2558	-	709,840	-	200,322	509,518
2559	-	709,840	-	200,322	509,518
2560	49,044	758,884	58,266	258,589	500,295
2561	51,925	810,809	22,130	280,719	530,090
2562	72,937	883,746	-	280,719	603,027
2563	64,963	948,708	-	280,719	667,989
2564	38,729	987,437	50,000	330,719	656,718
2565	34,145	1,021,582	632,534	963,253	58,330
2566	43,234	1,064,816	-	963,253	101,564

**แบบรายงานแผนและผลการดำเนินงานด้านการฟื้นฟูพื้นที่ที่ทำเหมือง
เสนอต่อกรมอุตสาหกรรมพื้นฐานและการเหมืองแร่**

การรายงานครั้งที่...2...วันที่...29...เดือน...ธันวาคม.....พ.ศ...2566...

1. ข้อมูลประธานบัตร

ชื่อผู้ถือประธานบัตร...บริษัท ปูนซิเมนต์ไทย (ท่าหลวง) จำกัด.. ชื่อผู้รับช่วงการทำเหมือง.....-.....
 หมายเลขประธานบัตร...33310/15871 ...หมายเลขคำขอประธานบัตรเดิม.....-.....
 ที่ตั้ง ตำบล...บ้านยาง.....อำเภอ...บ้านหมอ ,เสาไห้.....จังหวัด...สระบุรี.....
 ชนิดแร่.....ดินซีเมนต์.....วิธีการทำเหมือง.....แบบเหมืองหอบ.....
 อายุประธานบัตร.....16.....ปี เริ่มตั้งแต่...4 มกราคม 2553 วันสิ้นอายุ...3 มกราคม 2569.....
 เนื้อที่ประธานบัตรทั้งหมด.....279-0-89.....ไร่ โดยกรรมสิทธิ์ที่ดินดังนี้
 (/) มีกรรมสิทธิ์ (ระบุประเภท เช่น โฉนด, นส.3ก, นส.3 ฯลฯ)..... 279-0-89.....ไร่
 () ที่รัฐ (ระบุประเภท เช่น ป่าสงวนฯ).....-.....ไร่
 () อื่นๆ (ระบุ).....-.....ไร่

2. ข้อมูลการทำเหมืองปัจจุบัน

สภาพปัจจุบัน (/) เปิดการทำเหมือง () หยุดการทำเหมือง
 พื้นที่ที่ใช้ในการทำเหมืองและประกอบกิจกรรมเกี่ยวเนื่องทั้งหมดในปัจจุบัน.....115-1-25.....ไร่
 จำนวนหน้าเหมือง.....1.....แห่ง
 ขนาด (ระบุขนาดแต่ละแห่งตามลำดับ)..... 115-1-25.....ไร่
 พื้นที่เก็บกองเปลือกดินและเศษหิน.....-.....แห่ง
 ขนาด (ระบุขนาดแต่ละแห่งตามลำดับ).....-.....ไร่
 พื้นที่โรงแต่งแร่ / สำนักงาน / บ้านพัก ฯลฯ รวม.....-.....ไร่
 จำนวนขุมเหมืองที่ไม่ใช่ทำเหมืองแล้ว.....-.....แห่ง ขนาด.....-.....ไร่ ลึก.....-.....เมตร
 พื้นที่ที่ผ่านการทำเหมืองแล้ว.....-.....ไร่ พื้นที่ที่ทำการฟื้นฟูแล้ว.....67-3-00.....ไร่
**3.รูปแบบการใช้ประโยชน์ที่ดินภายหลังสิ้นสุดการทำเหมือง(พร้อมแนบแผนผังการฟื้นฟูพื้นที่ในภาพรวมซึ่งสอดคล้องกับ
 แผนผังโครงการทำเหมืองโดยเฉพาะครั้งแรกของการรายงาน และทุกครั้งที่มีการเปลี่ยนแปลงรูปแบบการใช้พื้นที่สุดท้าย)**
 () พัฒนาเป็นแหล่งน้ำสาธารณะ () พัฒนาเป็นทุ่งหญ้าธรรมชาติ / ทุ่งหญ้าเลี้ยงสัตว์
 () พัฒนาเป็นพื้นที่เกษตรกรรม () ปลูกสร้างสวนป่า
 () อื่น ๆ (ระบุ).....

4. ผลการดำเนินงานในช่วง 3 ปีที่ผ่านมา (พร้อมแนบแผนผังแสดงพื้นที่ดำเนินการปรับปรุงและฟื้นฟูสภาพการทำเหมืองและภาพถ่ายการดำเนินงาน)

() การปรับสภาพและฟื้นฟูพื้นที่บริเวณหน้าเหมือง

จำนวน.....-.....แห่ง เนื้อที่.....ไร่

วิธีดำเนินการ (ให้อธิบายลักษณะของหน้าเหมือง ความปลอดภัย).....-.....

() การปรับสภาพและฟื้นฟูกองเก็บเปลือกดินและเศษหิน

จำนวน.....-.....แห่ง เนื้อที่.....ไร่

วิธีดำเนินการ.....

() การปรับสภาพและฟื้นฟูภูมิทัศน์ที่ไม่ใช้ในการทำเหมืองแล้ว

จำนวน.....แห่ง เนื้อที่.....ไร่

วิธีดำเนินการ.....ปลูกไม้ยืนต้น.....

(/) การปรับสภาพและฟื้นฟูระบบป้องกันการชะล้างตะกอนดินจากบริเวณหน้าเหมืองที่เก็บกองเปลือกดิน/เศษหิน และบริเวณอื่น ๆ อาทิเช่น คันทำนบดินและคูระบายน้ำและบ่อดักตะกอน เป็นต้น

จำนวน.....67-3-00.....ไร่.....แห่ง ขนาด (กxยxล)

วิธีดำเนินการ.....ดูแลบำรุงรักษาต้นไม้และกำจัดวัชพืชบนคันทำนบดิน และเส้นทางขนส่งโดยรอบ

() การปลูกต้นไม้ระหว่างพื้นที่ว่างทั่วไปในเขตพื้นที่ประทานบัตร รวมเนื้อที่.....ไร่

วิธีดำเนินการ.....

() การปรับสภาพและฟื้นฟูพื้นที่บริเวณโรงโม่หิน เนื้อที่.....ไร่

วิธีดำเนินการ.....

() การปรับสภาพและฟื้นฟูพื้นที่บริเวณสำนักงาน / บ้านพัก เนื้อที่.....ไร่

วิธีดำเนินการ.....

รวมพื้นที่ที่ได้รับการฟื้นฟูสภาพพื้นที่แล้ว.....67-3-00.....ไร่

รวมจำนวนต้นไม้ที่ปลูก.....(บำรุงรักษา).....ต้น

งบประมาณดำเนินงานทั้งหมดโดยประมาณ.....631,526.....บาท

5. แผนการดำเนินงานในช่วง 3 ปีข้างหน้า

5.1 แผนการดำเนินงานที่จะจัดทำในช่วง 3 ปี ข้างหน้า(พร้อมแนบแผนผังแสดงตำแหน่งที่จะดำเนินการใน 3 ปีข้างหน้า)

() การปรับสภาพและฟื้นฟูพื้นที่บริเวณหน้าเหมือง

จำนวน.....แห่ง เนื้อที่.....ไร่

วิธีดำเนินการ (ให้อธิบายลักษณะของหน้าเหมือง ความ

ปลอดภัย).....

() การปรับสภาพและฟื้นฟูกองเก็บเปลือกดินและเศษหิน

จำนวน.....แห่ง เนื้อที่.....ไร่

วิธีดำเนินการ.....

() การปรับสภาพและฟื้นฟูชุมชนเหมืองที่ไม่ใช่ท่าเหมืองแล้ว

จำนวน.....แห่ง เนื้อที่.....เมตร

วิธีดำเนินการ.....

(/) การปรับสภาพและฟื้นฟูระบบป้องกันการชะล้างตะกอนดินจากบริเวณหน้าเหมืองที่เก็บกองเปลือกดิน/เศษหิน และบริเวณอื่น ๆ อาทิเช่น คันทำนบดินและคูระบายน้ำและบ่อดักตะกอน เป็นต้น

จำนวน... 67-3-00 ไร่.....

วิธีดำเนินการ.....ดูแลบำรุงรักษาต้นไม้และกำจัดวัชพืชบนคันทำนบดิน และเส้นทางขนส่งโดยรอบ

() การปลูกต้นไม้ระหว่างพื้นที่ว่างทั่วไปในเขตพื้นที่ประทานบัตร รวมเนื้อที่.....-.....ไร่รวม.....ต้น

วิธีดำเนินการ.....

() การปรับสภาพและฟื้นฟูพื้นที่บริเวณโรงโม่หิน เนื้อที่.....ไร่

วิธีดำเนินการ.....

() การปรับสภาพและฟื้นฟูพื้นที่บริเวณสำนักงาน / บ้านพัก เนื้อที่.....ไร่

วิธีดำเนินการ.....

5.2 การจัดเตรียมงบประมาณ

งบประมาณสำหรับดำเนินงานตามแผนงาน.....21,250.....บาท

งบประมาณสำหรับการบำรุงพื้นที่ที่ฟื้นฟูแล้ว.....33,875.....บาท

ปัญหาและอุปสรรคที่ต้องการความช่วยเหลือ / สนับสนุนจากกรมอุตสาหกรรมพื้นฐานและการเหมืองแร่และส่วนราชการ
อื่นๆ.....

.....

.....

.....

.....

(ลงชื่อ

ตำแหน่ง.....

วันที่

รับรองข้อมูลถูกต้อง

(ลงชื่อ

วันที่

เอกสารแนบที่ 2.3

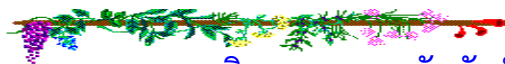

กิจกรรมชุมชนสัมพันธ์ระหว่างเดือนกรกฎาคม-ธันวาคม 2566

Community Engagement

กิจกรรม 5 สาขา

❖ โรงงานท่าหลวง

Community Engagement



กิจกรรมชุมชนสัมพันธ์สัญจรกลุ่มโรงงานท่าหลวง ครั้งที่ 3 ประจำปี 2566 ณ ชุมชนบ้านหัวทองเหล็ก หมู่ที่ 9 ตำบลบ้านครัว

วันที่ 29/6/66 คณะกรรมการชุมชนสัมพันธ์ กลุ่มโรงงาน
ท่าหลวง โดย SRIC, ATTG, TATA, EPS, SFCC, SCG ร่วมกับ
ผู้นำชุมชน คณะกรรมการหมู่บ้าน ทต.ท่าลาน จัด
กิจกรรมชุมชนสัมพันธ์สัญจรกลุ่มโรงงานท่าหลวง ครั้งที่
3 ประจำปี 2566 ณ ชุมชนบ้านหัวทองเหล็ก หมู่ที่ 9
ตำบลบ้านครัว กิจกรรมภายในงาน อาทิเช่น*หน่วย
แพทย์เคลื่อนที่

*บริการตัดผม

*นวดแผนไทย

*ซ่อมเครื่องใช้ไฟฟ้า *เปลี่ยนถ่ายน้ำมันเครื่อง

*ระบายสีตุ๊กตา

*ฝึกอาชีพทำไข่เค็ม

*นำขยะอันตรายแยกใช้*รับแจกถังขยะเปียก

🍲 ปรุงอาหาร จากผู้นำชุมชนหมู่ที่ 9 และ ทต.ท่าลาน

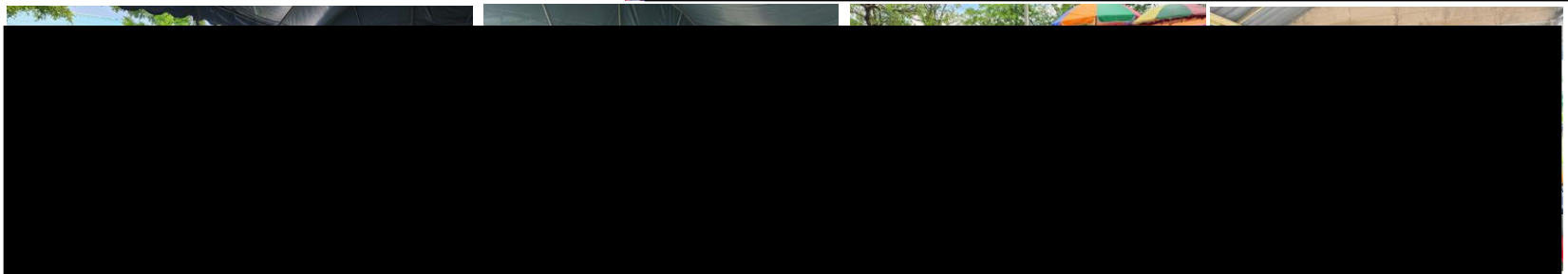
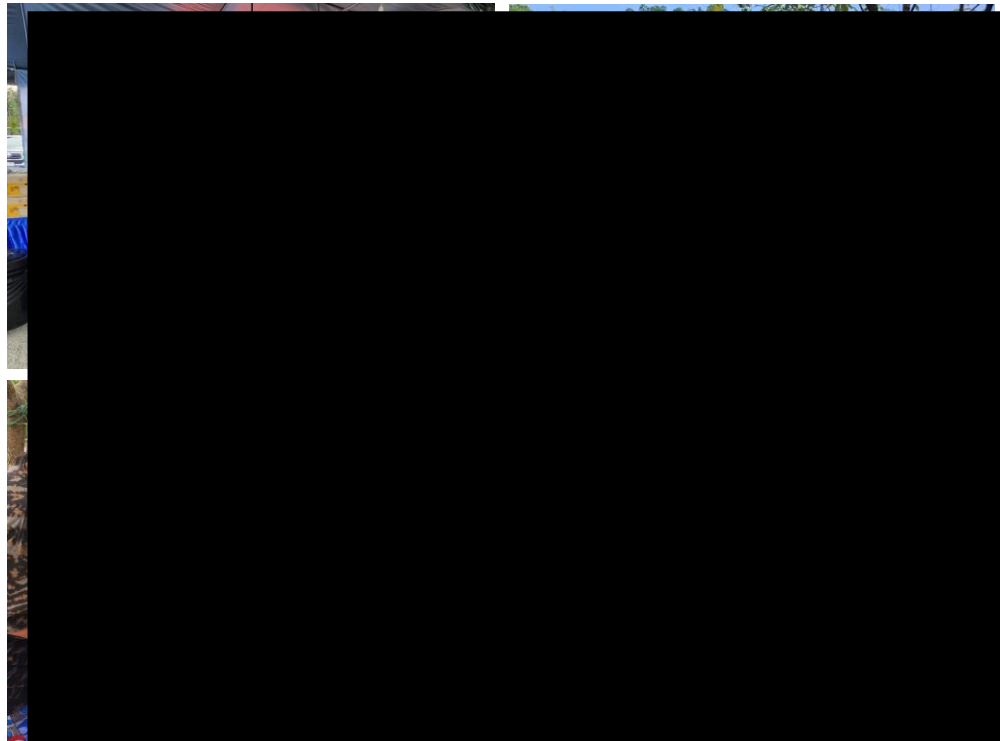

Community Engagement



โครงการสวนเกษตร "ต้นแบบแรงงานพันธุ์ดี ตามวิถีเศรษฐกิจพอเพียง "

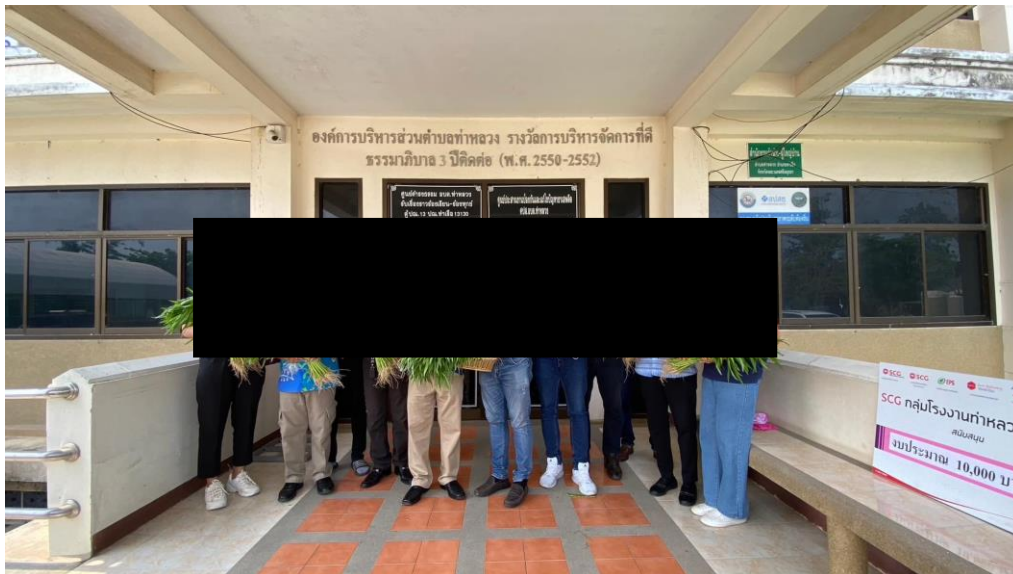

คณะกรรมการสวัสดิการกลุ่มโรงงานท่าหลวง ดำเนินโครงการร่วมกับหน่วย งานภาครัฐ กรมสวัสดิการคุ้มครอง แรงงาน จังหวัดสระบุรี ในโครงการ สวนเกษตร "ต้นแบบแรงงานพันธุ์ดี ตามวิถีเศรษฐกิจพอเพียง " จำหน่ายผักปลอด สารพิษ ให้กับพนักงานในบริษัท ในราคาย่อมเยาและยังได้จัดทำเป็นกระเช้าปลอดสารพิษ

Community Engagement



ร่วมการตรวจประเมินผลงานและตัดสินใจคัดเลือก หมู่บ้านเข้มแข็ง ประจำปี 2566

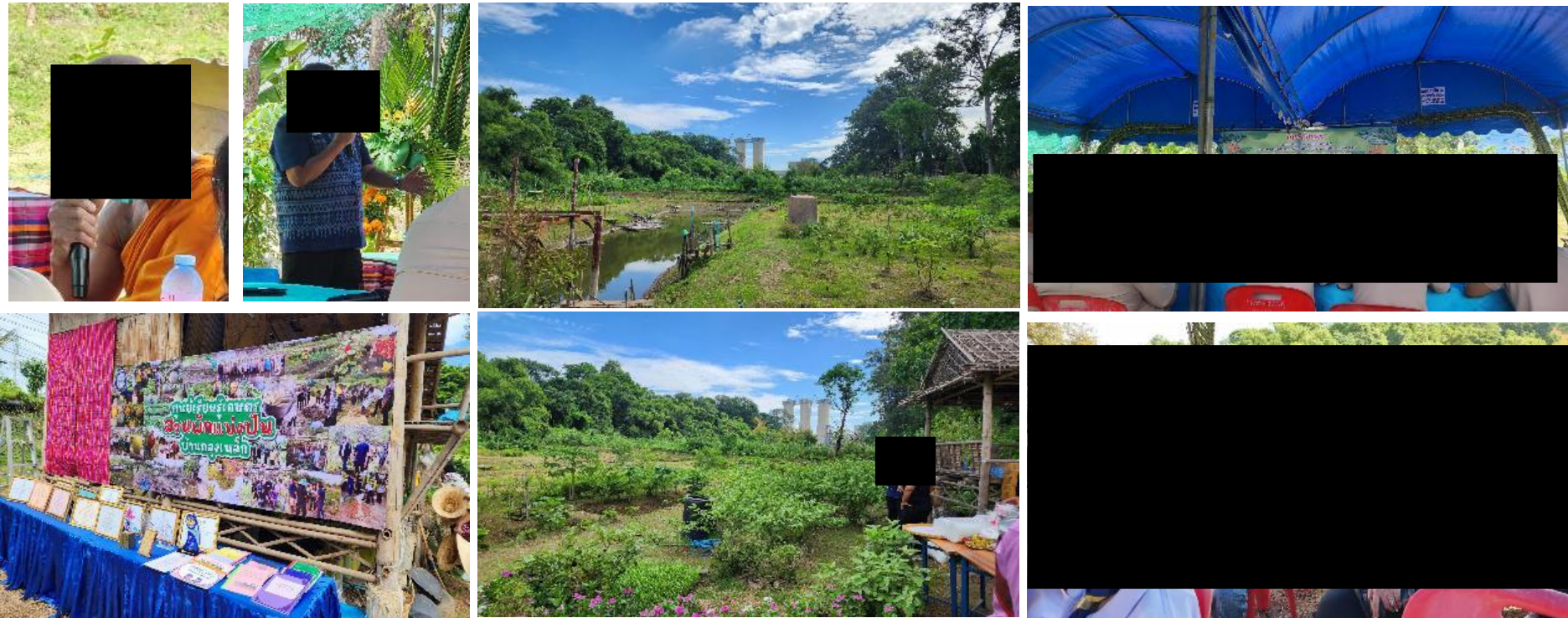

12 ก.ค.2566 เป็นผู้แทนบริษัทฯ ร่วมการตรวจประเมินผลงานและตัดสินใจรางวัลชนะเลิศ ระดับตำบล หมู่บ้านเข้มแข็งตามแนวทาง แผ่นดินธรรม แผ่นดินทอง (หมู่บ้านอยู่เย็น) ประจำปี 2566 บ้านดงเหล็ก หมู่ที่ 5 ต.ท่าหลวง อ.ท่าเรือ จ.พระนครศรีอยุธยา
คณะกรรมการตรวจประเมิน นำโดย นายประณต สุวรรณมาลา ผู้ตรวจราชการกรมการปกครอง เขต 1 และให้การต้อนรับคณะผู้ตรวจประเมินโดยนายอำเภอท่าเรือ (นายวิชาญ น้อยโต)

Community Engagement



โครงการรักษาน้ำ จากภูผาสู่ห่านที่ “เพิ่มพื้นที่สีเขียวให้ชุมชน”

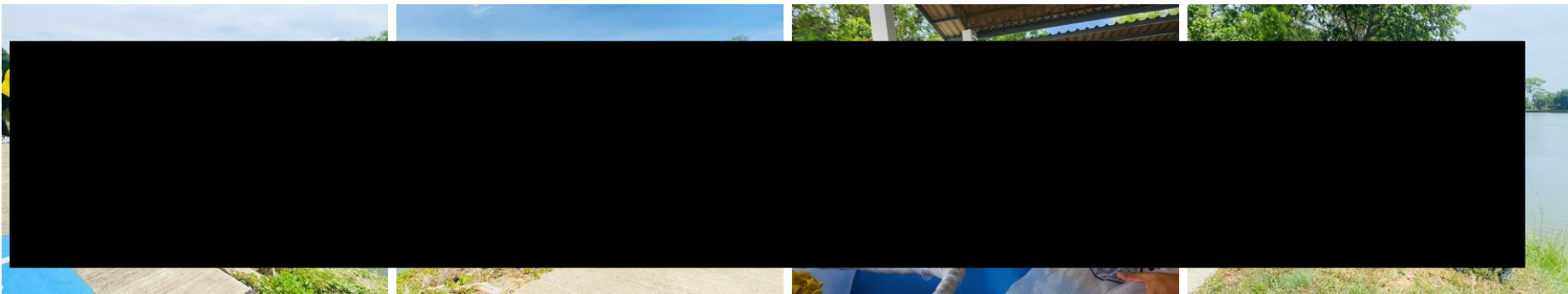

24 ก.ค. 66 จัดกิจกรรมปลูกต้นไม้เฉลิมพระเกียรติ ภายใต้ โครงการรักษาน้ำ จากภูผาสู่ห่านที่ “เพิ่มพื้นที่สีเขียวให้ชุมชน” ณ บึงหนองหลวง หมู่ 4 ต.บ้านครัว อ.บ้านหมอ จ.สระบุรี โดยมีนายบุญเลิศ เนตรขำ นายอำเภอบ้านหมอ เป็นประธานในพิธี นางสาวนิรมล ทิมพิทักษ์ นายกเทศมนตรีตำบลท่าลาน ชมรมกำนันผู้ใหญ่บ้านตำบลบ้านครัว ,นายจามร อินทฉาย ผู้จัดการพัฒนาองค์กรอย่างยั่งยืน-สระบุรีและประชาชนในพื้นที่ตำบลบ้านครัว โดยในงานดำเนิน 3 กิจกรรม 1. กิจกรรม “จิตอาสาพัฒนาปรับปรุง ภูมิทัศน์” ภายในชุมชน หมู่บ้าน และพื้นที่สาธารณะ 2. กิจกรรม “จิตอาสารักษาน้ำ เพิ่มพื้นที่สีเขียวให้ชุมชน” ปลูกต้นไม้จากภูผาสู่ห่านที่ จำนวน 1,000 ต้น ในพื้นที่บริเวณบริษัท รอบโรงงาน และพื้นที่สาธารณะ 3. กิจกรรม “ปล่อยพันธุ์ปลา” ปล่อยพันธุ์ปลาและสัตว์น้ำ โดยการปล่อยพันธุ์ปลากลับคืนสู่ธรรมชาติ เป็นการเพิ่มจำนวนประชากรสัตว์น้ำธรรมชาติให้กลับคืนความสมบูรณ์

Community Engagement



กิจกรรมถวายเทียนพรรษา วัดมหาโลก

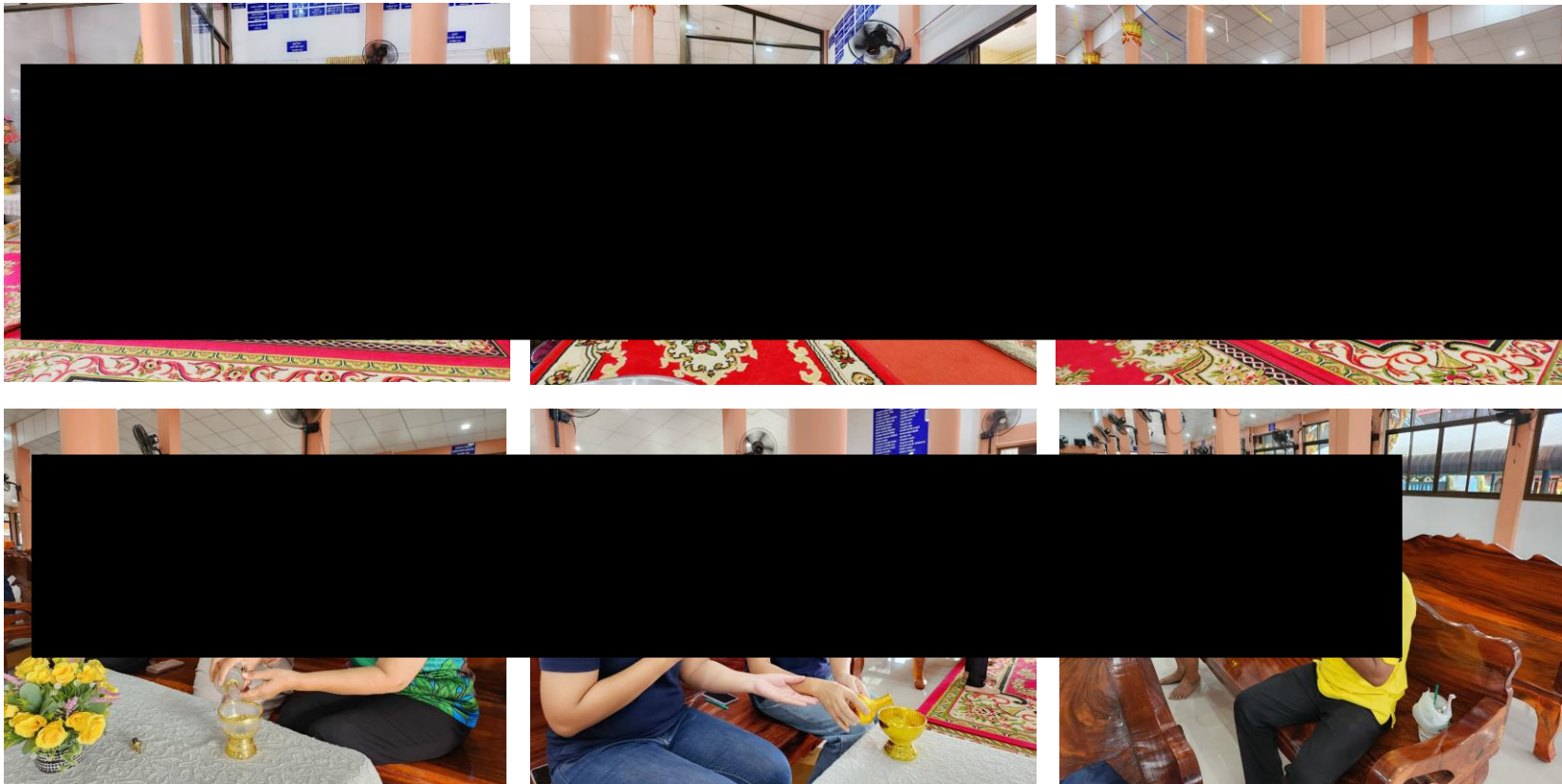

วันที่ 3 ส.ค. 66 ร่วมกิจกรรมถวายเทียนพรรษา ณ วัดมหาโลกพร้อมถวายปัจจัยค่าน้ำค่าไฟบำรุงวัด 3,000 บาท โดยมี นางสาววัลย์ จันทรงาม ประธานสภาเทศบาลตำบลท่าลาน นางชุติมา ราชสีห์ ผู้ใหญ่บ้านหมู่ 6 ต.บ้านครัว ทีม CSR และชุมชนบ้านมหาโลกร่วมงาน

Community Engagement



คณะกรรมการกองทุนเหมืองดินดำสาไห้ และห้วยแร่ ตรวจรับงานและส่งมอบโครงการ



วันที่ 3 ส.ค. 66 คณะกรรมการกองทุนเหมืองดินดำสาไห้ และห้วยแร่ หมู่ 4 ต.บ้านครัว หมู่ 6 ต.บ้านครัว และหมู่ 6 ต.หนองบัว ร่วมตรวจรับโครงการและส่งมอบโครงการส่งเสริมการพัฒนาและศักยภาพหมู่บ้าน บ้านซุงจำนวน 200,000 บาท ภายใต้กองทุนพัฒนาหมู่บ้านเหมืองดินดำสาไห้ และห้วยแร่ โครงการ.... จำนวน 100,000 บาท ภายใต้กองทุนเฝ้าระวังสุขภาพเหมืองดินดำสาไห้ และห้วยแร่ หมู่ 4 ต.เรังราง

Community Engagement



จิตอาสาปรับภูมิทัศน์ทางเข้าหมู่บ้านและใกล้เคียงเหมืองห้วยแร่ดินดำเสาไห้



เมื่อวันที่ 3 ส.ค. 66 นายนิรุจ แปลงนาค ผู้ใหญ่บ้านหมู่ที่ 6 ต.หนองบัว พร้อมผู้ช่วยผู้ใหญ่บ้าน, สมาชิกเทศบาลตำบลหนองบัว ร่วมกับ บริษัทปูนซิเมนต์ไทย (ท่าหลวง) จำกัด ลงพื้นที่ปรับภูมิทัศน์ทางเข้าหมู่บ้านและใกล้เคียงเหมืองห้วยแร่ดินดำเสาไห้

Community Engagement



กิจกรรมทำบุญ ไหว้พระ เข้าพรรษา ปี 2566 : วัดดลงเหล็ก



16/08/2023

รัฐกิจและชุมชนสัมพันธ์ชาวอง,ท่าหลวง ร่วมกับOperation TL, MRO TL จัดกิจกรรมโครงการไหว้พระทำบุญเข้าพรรษา ปี 2566 ครั้งที่ 2 ณ.วัดดลงเหล็ก ต.ท่าหลวง อ.ท่าเรือ จ.พระนครศรีอยุธยา โดยมีพี่มานพ ยิ้มรุ่งฤกษ์ ผู้อำนวยการโรงปูนซีเมนต์-ท่าหลวง ร่วมกิจกรรมกับ ทต.ท่าหลวง ผู้นำชุมชน และชุมชนบ้านดลงเหล็ก บรรยาการศกภายในงานได้รับความพึงพอใจและได้ใกล้ชิดพูดคุยกับชุมชน

Community Engagement



มอบปูนซีเมนต์ เพื่อสร้างทางเดินผู้พิการ



16/8/66

มอบปูนซีเมนต์ จำนวน 0.25 ตัน เพื่อสร้างทางเดินผู้พิการให้กับอำเภอท่าเรือ โดยมี พชอ.ท่าเรือ
รับมอบดำเนินการ ทำทางเดินเข้าห้องน้ำบ้านนางเจริญ อาจหาญ ต่อไป

Community Engagement



มอบหนังสือ: โรงเรียนวัดดลุงเหล็ก

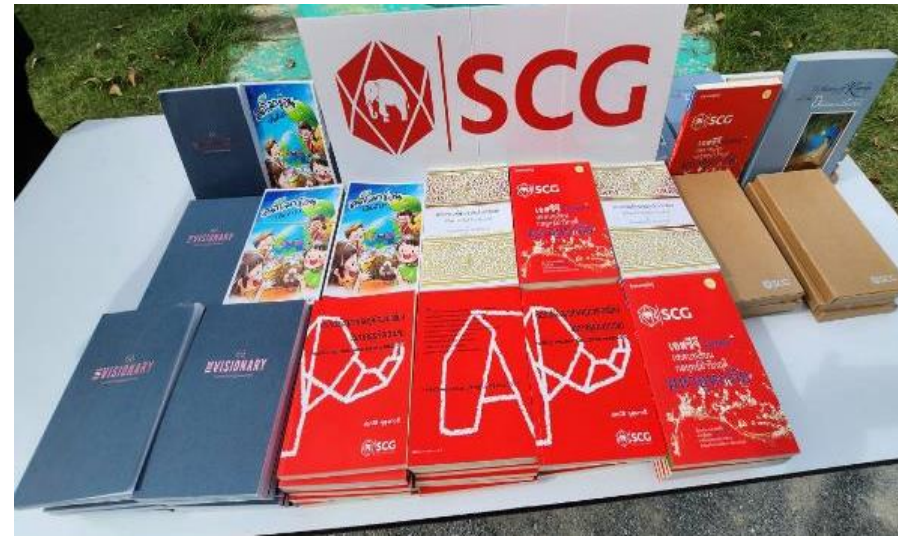

16/08/2023

รัฐกิจและชุมชนสัมพันธ์เขาวง,ท่าหลวง นำหนังสือจากส่วนกลางมอบให้ รร.วัดดลุงเหล็ก โดยมีพอ.ร.ร. เป็นตัวแทนรับมอบ ร่วมกับ หน่วยงาน Operation TL ,MRO TL , ทต.ท่าหลวง,ผู้นำชุมชนบ้านดลุงเหล็ก เพื่อเป็นศูนย์กลางในชุมชนให้ชุมชนได้ยืมอ่าน และ คณะครูได้อ่านศึกษาพัฒนาเด็ก

Community Engagement



โครงการปรับปรุง-ซ่อมแซมอาคารบึงหนองหลวง



17/8/66 คณะกรรมการมวลชนสัมพันธ์ฯ คณะกรรมการตรวจรับงาน ดำเนินการตรวจรับงานและส่งมอบโครงการปรับปรุง-ซ่อมแซมอาคารบึงหนองหลวง หมู่ที่ 4 ต.บ้านครัว อ.บ้านหมอ จ.สระบุรี โดยงบประมาณกองทุนพัฒนาหมู่บ้าน เหมืองดินดำเสาไห้ และเหมืองดินห้วยแร่ จำนวน 200,000 บาท (สองแสนบาทถ้วน)

Community Engagement



17/08/2566

ทีมรัฐกิจและชุมชนสัมพันธ์ชาวอง,ท่าหลวง และคณะกรรมการตรวจรับงานกองทุน เข้าร่วมตรวจรับงานโครงการ
เหมืองดินดำเสาไห้และเหมืองดินดำห้วยแร่ บริษัทปูนซิเมนต์ไทย (ท่าหลวง) จำกัด โครงการส่งเสริมและเพิ่มศักยภาพ
หมู่บ้านหนองโพธิ์ จำนวนเงิน 200,00 บาทภายใต้งบประมาณกองทุนพัฒนาหมู่บ้าน ผลการดำเนินงาน ทำให้ชาวบ้าน
ได้รับประโยชน์เป็นอย่างมาก จากโครงการ เป็นที่น่าพึงพอใจ



SCG ชุมชนสัมพันธ์ปูนท่าหลวง



SCG ชุมชนสัมพันธ์ปูนแท่งคอย

Community Engagement



17/08/2566

ทีมรัฐกิจและชุมชนสัมพันธ์เขาวง,ท่าหลวง และคณะกรรมการตรวจรับงานกองทุน เข้าร่วมตรวจรับงานโครงการเหมืองดินดำเสาไห้และเหมืองดินดำห้วยแร่ บริษัทปูนซิเมนต์ไทย (ท่าหลวง) จำกัด โครงการปรับปรุงอาคารและจัดหาอุปกรณ์ทางการแพทย์สำหรับฟื้นฟูสมรรถภาพที่จำเป็นต่อสุขภาพของประชาชนตำบลหนองบัว จำนวนเงิน 100,00 บาทภายใต้งบประมาณกองทุนเพื่อระงับสุขภาพผลการดำเนินงาน ทำให้ชาวบ้านได้รับประโยชน์เป็นอย่างมาก จากโครงการ เป็นที่น่าพึงพอใจ



SCG ชุมชนสัมพันธ์ปูนท่าหลวง



SCG ชุมชนสัมพันธ์ปูนแท่งคอย

Community Engagement



17/08/2566

ทีมรัฐกิจและชุมชนสัมพันธ์ชาวลง,ท่าหลวง และคณะกรรมการตรวจรับงานกองทุน เข้าร่วมตรวจรับงานโครงการเหมืองดินดำสาไห้และเหมืองดินดำห้วยแร่ บริษัทปูนซิเมนต์ไทย (ท่าหลวง) จำกัด โครงการติดตั้งกล้องวงจรปิดและติดตั้งคอมพิวเตอร์เซลล์ ม.6 บ้านหนองด่านใต้ ต.หนองบัว จำนวนเงิน 195,000บาท ภายใต้งบประมาณกองทุนพัฒนาหมู่บ้าน ผลการดำเนินงาน ทำให้ชาวบ้านและวัดได้รับประโยชน์เป็นอย่างมาก จากโครงการ เป็นที่น่าพึงพอใจ



SCG ชุมชนสัมพันธ์ปูนท่าหลวง



Community Engagement



ลงพื้นที่หมู่ 9 บ้านห้วยทองเหล็ก



21/8/66 ผู้แทนกลุ่มโรงงานท่าหลวง ลงพื้นที่หมู่ 9 บ้านห้วยทองเหล็ก
ต.บ้านครัว ดูพื้นที่เกาะกลางแยกทางเข้าหมู่บ้านข้างโซล่าเซลล์และ
ถนนทางเข้าซอยห้วยทองเหล็ก

Community Engagement



กิจกรรมทำบุญ ไหว้พระ เข้าพรรษา ปี 2566 : วัดหัวหิน

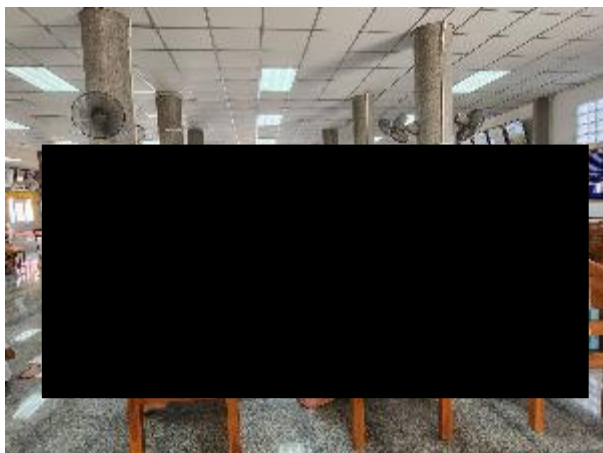

24/08/2023

รัฐกิจและชุมชนสัมพันธ์ชาวต่างชาติร่วมทำบุญ ไหว้พระ เข้าพรรษา ปี 2566 ครั้งที่ 3 ณ วัดหัวหิน

ต.ท่าหลวง อ.ท่าเรือ จ.พระนครศรีอยุธยา

โดยมีพี่มานพ ยิ้มรุ่งฤกษ์ ผู้อำนวยการโรงพยาบาลท่าหลวง ร่วมกิจกรรมกับ อบต.ท่าหลวง ผู้นำชุมชน และชุมชนวัดหัวหิน บรรยายภาพในงานได้รับความพึงพอใจและได้ใกล้ชิดพูดคุยกับชุมชน

Community Engagement



กิจกรรมมอบหนังสือเข้าห้องสมุด และ เลี้ยงไอศกรีมน้องนักเรียน
โรงเรียนวัดห้วยหิน

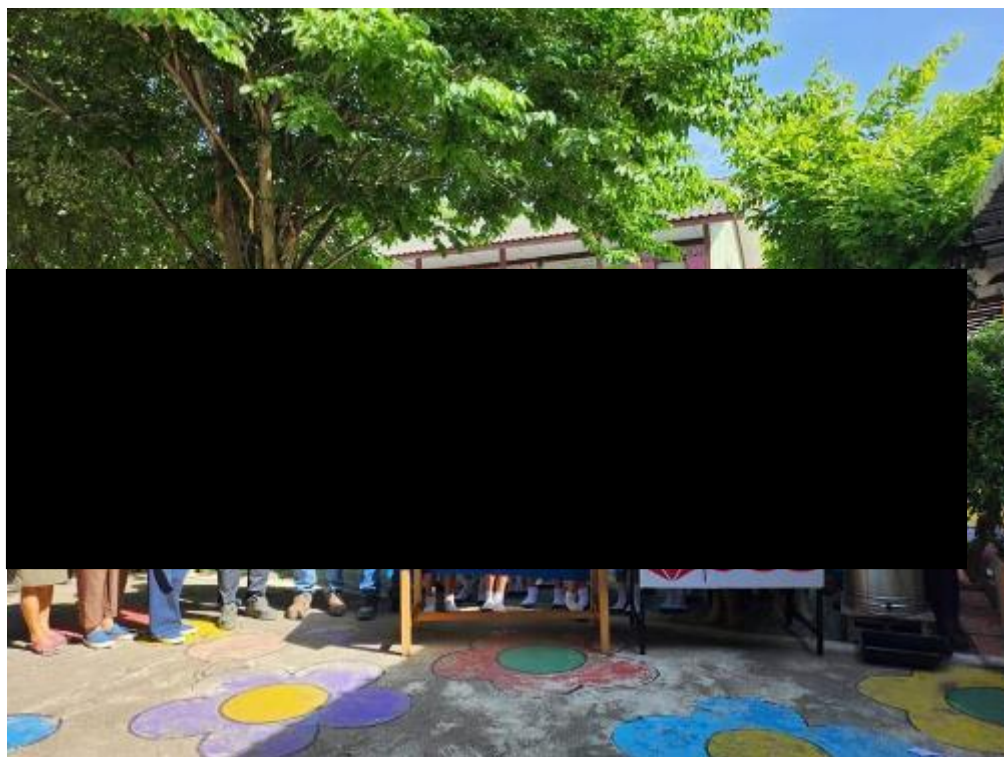

24/08/2023

รัฐกิจและชุมชนสัมพันธ์เขาวง,ท่าหลวง นำหนังสือจากส่วนกลางมอบให้ รร.วัดห้วยหิน โดยมีพอ.ร. เป็นตัวแทนรับมอบ ร่วมกับ
หน่วยงาน Operation TL ,MRO TL เพื่อเป็นศูนย์กลางในชุมชนให้ชุมชนได้ยืมอ่าน และ คณะครูได้อ่านศึกษามาพัฒนาเด็กนักเรียน
ต่อไป
พร้อมกันนี้ได้เลี้ยงไอศกรีมน้องๆ ด้วยเช่นกัน

Community Engagement



กิจกรรมทำบุญ ไหว้พระ เข้าพรรษา ปี 2566 : วัดไถ่จัน

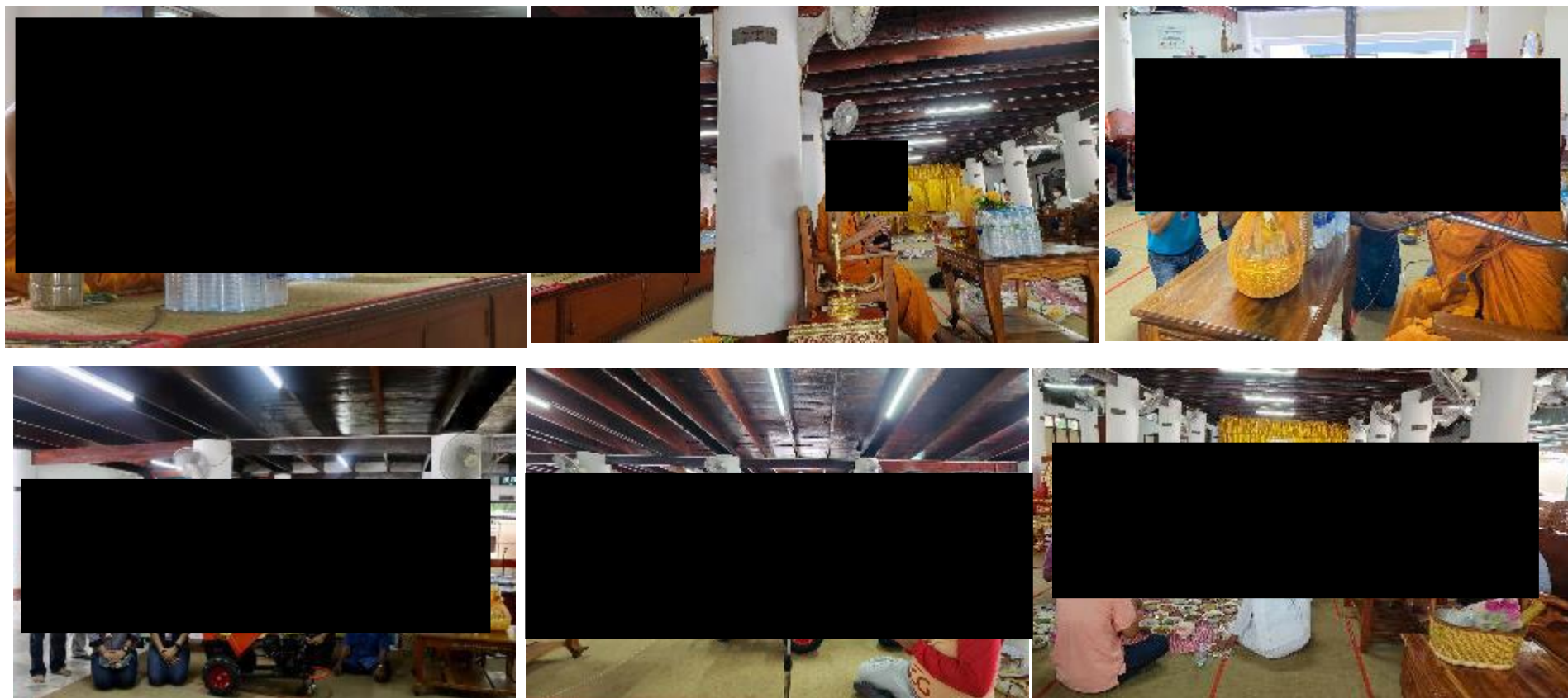

31/08/2023

รัฐกิจและชุมชนสัมพันธ์เขาวง,ท่าหลวง ร่วมกับOperation TL, MRO TL จัดกิจกรรมโครงการไหว้พระทำบุญเข้าพรรษา ปี 2566 ครั้งที่ 4 ณ.วัดไถ่จัน ต.ท่าหลวง อ.ท่าเรือ จ.พระนครศรีอยุธยา

โดยมีพจก.สารธ เทียงธรรม ผู้แทนบริษัทฯและคณะฯร่วมกิจกรรมกับ อบต.ท่าหลวง ผู้นำชุมชน และชุมชนวัดไถ่จัน บรรยายทศภายในงานได้รับความพึงพอใจและได้ใกล้ชิดพูดคุยกับชุมชน พร้อมมอบเครื่องบดย่อยใบไม้เพื่อทำปุ๋ยให้กับวัดไถ่จันและชุมชน โรงเรียน ได้ใช้ประโยชน์ ลดมลพิษ ต่อไป

Community Engagement



งาน “มหกรรมเจ้าพระยาป่าสัก Up Expo 2023 @ สระบุรี

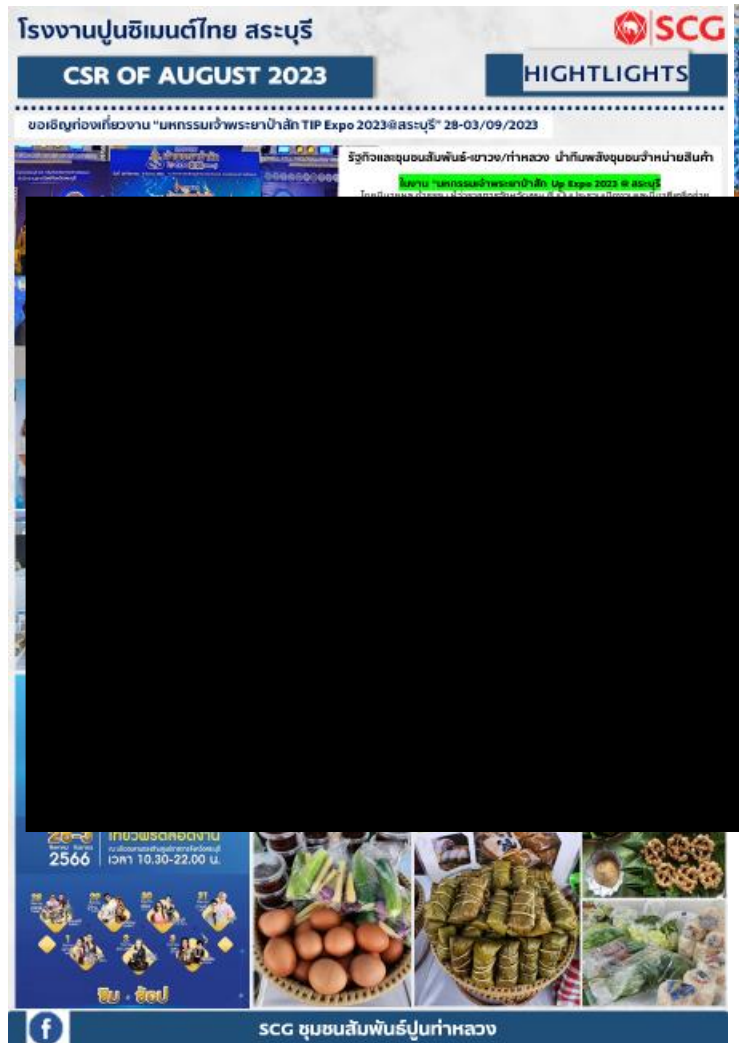

รัฐกิจและชุมชนสัมพันธ์-เขาวง/ท่าหลวง นำทีมพลังชุมชนจำหน่ายสินค้าในงาน “มหกรรมเจ้าพระยาป่าสัก Up Expo 2023 @ สระบุรี

โดยมีนายพล ดำธรรม ผู้ว่าราชการจังหวัดสระบุรี เป็นประธานเปิดงานและมีภาคีเครือข่ายทุกภาคส่วนร่วมงาน ภายใต้โครงการเพิ่มขีดความสามารถในการบริหารจัดการห่วงโซ่คุณค่าสินค้าเกษตรปี 2023 ระหว่างวันที่ 28 ส.ค. - 3 ก.ย. 2023 เวลา 10.30 - 22.00 น. ณ บริเวณลานฟุ้งตรงข้ามศูนย์ราชการจังหวัดสระบุรี โดยมีวัตถุประสงค์ในการจัดงาน เพื่อสร้างโอกาสทางการตลาด และเพิ่มช่องทางจำหน่ายสินค้าให้กับผู้ประกอบการ รวมทั้งประชาสัมพันธ์ส่งเสริมภาพลักษณ์สินค้าของกลุ่มจังหวัดภาคกลางตอนบน ตลอดจนเพิ่มขีดความสามารถด้านการตลาดและการดำเนินธุรกิจให้กับผู้ประกอบการ

Community Engagement



พิธีเปิดโครงการฝึกอบรมด้านสาธารณสุข

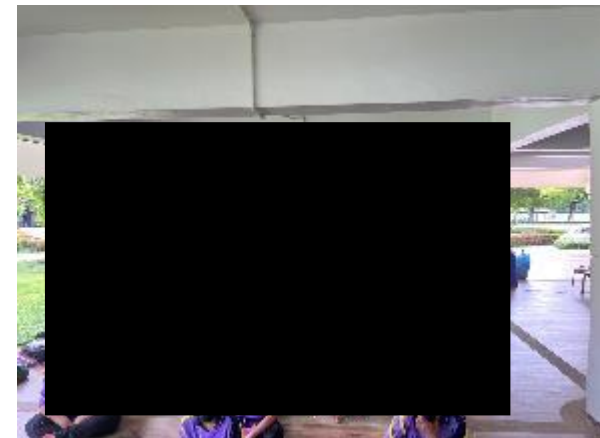

5/9/66 ผู้แทนกลุ่มโรงงานท่าหลวง เข้าร่วมพิธีเปิดโครงการฝึกอบรมสาธารณสุขให้กับนักเรียนโรงเรียนในเขตเทศบาล ตำบลบางโขมด ณ ศกท. ประธานในพิธีได้แก่นายธนภาสัญ ปิณัญญาภาวิน นายกเทศมนตรีตำบลบางโขมด

วัตถุประสงค์ เพื่อให้มีทักษะการเอาชีวิตรอดจากการจมน้ำเบื้องต้น เพื่อให้นักเรียนมีความรู้ความเข้าใจในการป้องกันการเฝ้าระวัง เข้าใจขั้นตอนวิธีการแก้ไขเมื่อประสบภัย เพื่อให้เกิดความปลอดภัยต่อตนเองและผู้อื่น สามารถนำความรู้ที่ได้รับไปถ่ายทอดให้กับบุคคลในครอบครัวได้ต่อไป

Community Engagement



กิจกรรมทำบุญ ไหว้พระ เข้าพรรษา ปี 2566 : วัดเวียง



14/09/2023

รัฐกิจและชุมชนสัมพันธ์เขาวง,ท่าหลวง ร่วมกับOperation TL, MRO TL จัดกิจกรรมโครงการไหว้พระทำบุญเข้าพรรษา ปี 2566 ครั้งที่ 6 ณ.วัดเวียง

ต.ท่าหลวง อ.ท่าเรือ จ.พระนครศรีอยุธยา

โดยมีพี่มานพ ยิ้มรุ่งฤกษ์ ผู้อำนวยการโรงพยาบาลชุมชนท่าหลวง ร่วมกิจกรรมกับ ทต.ท่าหลวง ผู้นำชุมชน และชุมชนวัดเวียง บรรยาการภายในงานได้รับความพึงพอใจและได้ใกล้ชิดพูดคุยกับชุมชน

Community Engagement



มอบงบประมาณสื่อที่ฟ้าเชื่อมความสัมพันธ์ สภอ.บ้านหมอ



18/09/2023

ผวก.พรศักดิ์ ไพรินทร์ ผู้แทนกลุ่มโรงงานท่าหลวง มอบงบประมาณสนับสนุนการจัดทำสื่อที่ฟ้าเชื่อมความสัมพันธ์ของ สภอ.บ้านหมอ โดยมีรอง ผกก.สภอ.บ้านหมอ เป็นผู้รับมอบ

Community Engagement



เยี่ยมเยียนครัวเรือนนางเจริญ อางหาญ ต.ศาลาลอย อ.ท่าเรือ จ.พระนครศรีอยุธยา



21 กันยายน 2566 ลงพื้นที่ร่วมกับคณะกรรมการบริหารศูนย์อำนวยการขจัดความยากจนและพัฒนาคนทุกช่วงวัยอย่างยั่งยืนตามหลักปรัชญาเศรษฐกิจพอเพียงอำเภอท่าเรือ โดยนายวิชาญ น้อยโต นายอำเภอท่าเรือ ,กึ่งกาชาดอำเภอท่าเรือ,พัฒนาชุมชนอำเภอท่าเรือ ทำนันทน์ ผู้ใหญ่บ้าน ส่งมอบโครงการและเยี่ยมเยียนครัวเรือนนางเจริญ อางหาญ ต.ศาลาลอย อ.ท่าเรือ จ.พระนครศรีอยุธยา ในครั้งนี้กลุ่มโรงงานท่าหลวงร่วมสนับสนุนปูนซีเมนต์ 0.25 ตัน เพื่อทำทางเดินไปเข้าห้องน้ำ

Community Engagement



กิจกรรมทำบุญ ไหว้พระ เข้าพรรษา ปี 2566 : วัดยางนม



22/09/2023

รัฐกิจและชุมชนสัมพันธ์เขาวง,ท่าหลวง ร่วมกับOperation TL, MRO TL จัดกิจกรรมโครงการไหว้พระทำบุญเข้าพรรษา ปี 2566 ครั้งที่ 7 ณ.วัดยางนม ต.ท่าหลวง อ.ท่าเรือ จ.พระนครศรีอยุธยา

โดยมีพี่มานพ ยิ้มรุ่งฤกษ์ ผู้อำนวยการโรงพยาบาลชุมชนเขาวงร่วมกิจกรรมกับ ทต.ท่าหลวง ผู้นำชุมชน และชุมชนบ้านยางนม บรรยายภาพภายในงานได้รับความพึงพอใจและได้ใกล้ชิดพูดคุยกับชุมชน

LEAN & RESPONSIVE

เยี่ยมจุดตั้งด้านบริการประชาชนเทศกาลปีใหม่

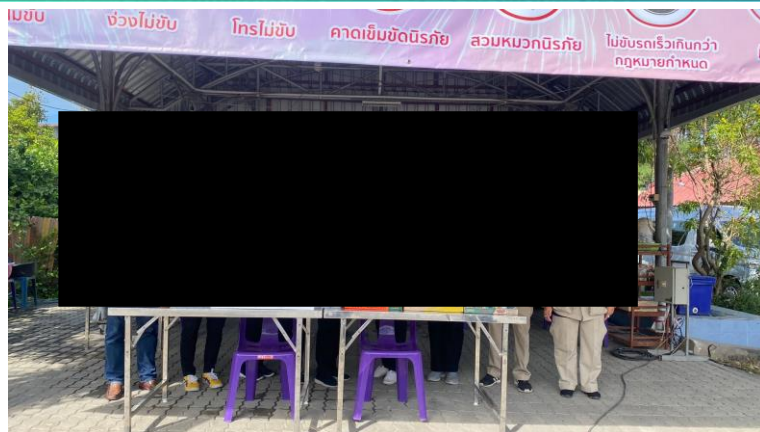

เทศบาลตำบลท่าหลวง



องค์การบริหารส่วนตำบลท่าหลวง



เทศบาลตำบลบ้านยาง

เมื่อวันที่ 29 ธันวาคม 2566 ร่วมลงพื้นที่เยี่ยมเยียนจุดตั้งด้านบริการประชาชนช่วงเทศกาลปีใหม่ ในพื้นที่อำเภอกำแพงแสน อำเภอสายบุรี

LEAN & RESPONSIVE

กิจกรรมสวัสดีปีใหม่หน่วยงานราชการท้องถิ่น



นายอำเภอบ้านหมอ



เทศบาลตำบลท่าลาน



องค์การบริหารส่วนตำบลท่าลาน



เทศบาลตำบลบางโขมด

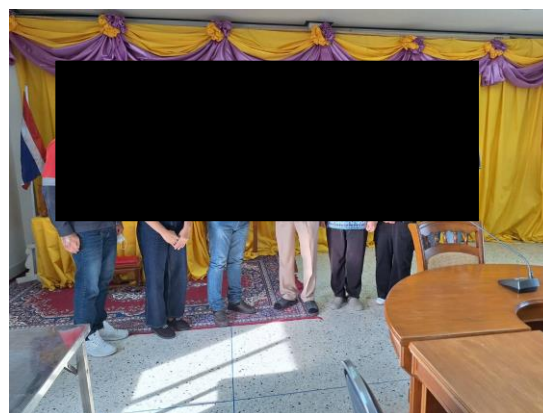

องค์การบริหารส่วนตำบลเริงราง